

歡迎您來到貝城

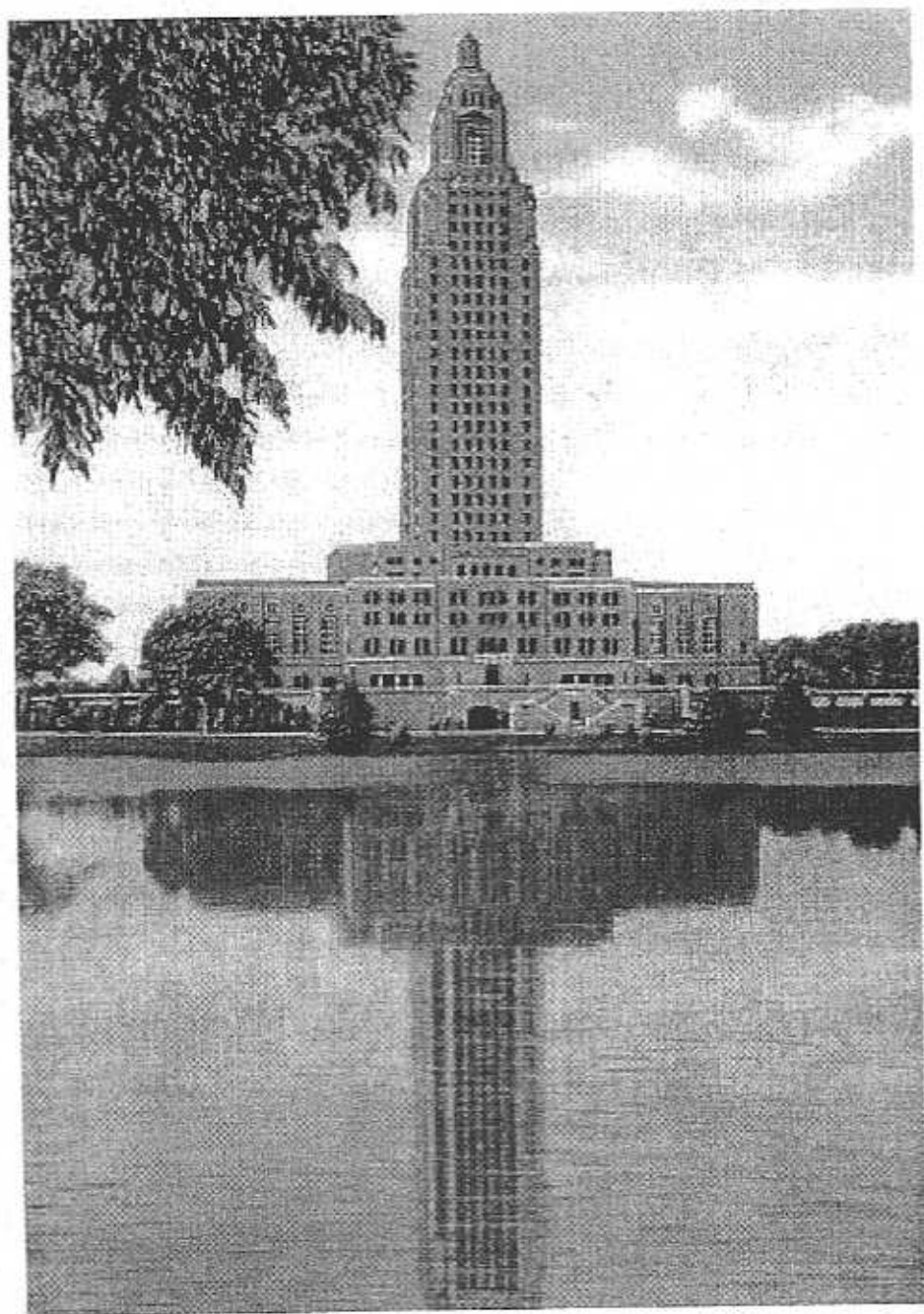

【生活手冊】

《繁體字》

貝城華人基督教會編印

2003年9月

緊急電話 (火災、警察、救護車) 撥打【911】

《實用電話》

Fire Department	354-1400
Police Department	389-3800
FBI	291-5159
Social Security Office	389-0694
Electricity (Entergy)	1-800-368-3749
Water	925-2011
Sewer/Solid Waste Service	389-3254
Main Library	231-3750
Licensee	Auto (title)	925-6146
	Driver License	922-1175
	Marriage	389-3950
		389-4750 (24 hr)
Road Information	342-6600
Highway Safety Hotline	1-800-259-4929
Time and Temperature	387-5411
Cox Cable	615-1000
Post Office	1-800-275-8777
Legal Aid	387-5173
Birth/Death Certificates	342-1930
Public Information	389-8312
Citizen Service Office	389-3090

目 錄

一、 資料篇	1
1-1. 本地及長途電話	1
1-2. 國際長途電話	1
1-3. 貝城城市介紹	2
二、 生活篇	3
2-1. 住房: 公寓租房須知	3
2-2. 飲食: 購買東方食品	3
超級市場、自由市場 (local produce)	4
商場購物	4
中餐館	4
2-3. 財務: 銀行	5
信用卡、報稅	6
2-4. 交通: 駕照、汽車注冊、舊車買賣	7
汽車保養和修理	8
公共交通和出租車	8
2-5. 健康: 醫院	8
2-6. 社安: WIC	12
社會醫療保險 (MEDICAID)	13
Social Security Administration	13
2-7. 護照換發、簽證和移民	13
2-8. 旅遊觀光: 貝城及路州地區名聖	14
三、 教育篇	16
3-1. 大學介紹	16
3-2. 留學生活	17
3-3. 託兒所簡介	17
3-4. 小學和中學簡介	18
四、 信仰篇	21
4-1. 信仰問答	21
4-2. 貝城華人基督教會	23

一、資料篇

1-1、本地及長途電話

Baton Rouge 地區的當地電話公司是 Bellsouth，該公司的服務電話是
557-6111 (Local Call)

1-800-335-2998 (手機及路州以外地區)

該公司網址：WWW.bellsouth.com

美國國內長途電話有兩種撥號方式：直接撥號和接線生服務

1. 直接撥號----按 1+ 區域號碼+電話號碼
2. 找接線生服務----先撥 0，等接線生回答後，報上自己的姓名和電話號碼，以及對方的姓名和電話號碼。

1-2、國際長途電話

國際長途電話同樣也有兩種撥號方式：直接撥號和找接線生服務

1. 直接撥號

先撥 011

再撥國家代號 (大陸為 86，台灣為 886)

然後撥城市代號

最後撥對方的電話號碼

2. 找接線生服務

先撥 0，等接線生回答後，報上自己的姓名和電話號碼，以及對方的姓名和對方所在國家，城市及電話號碼。

購買電話卡：

可以購買電話卡的網址很多，以下的網址僅供參考

<http://www.168talk.com>; <http://www.1stphonecard.com>

<http://www.pincity.com>; <http://www.phone2asia.com>

<http://www.valuecalling.com>; <http://www.cybercalling.com>

<http://www.phonecardonsale.com>

部分國家代號：

中國大陸	86	馬來西亞	60
香港	852	泰國	66
台灣	886	越南	84
新加坡	65	老撾	856
印度尼西亞	62	法國	33
日本	81	德國	49
韓國	82	英國	44
菲律賓	63		

1-3、城市介紹

Baton Rouge 為路易斯安那州首府。西元 1699 年法國探險者踏上這塊陸地，發現當地的印地安人樹起許多紅色的大木柱，因此他們命名她為 Istrouma or Baton Rouge (翻譯成英語為 Red Stick)。英法戰爭期間，通過著名的 Louisiana Purchase, 傑弗遜代表聯邦將路州從拿破侖手中購買下來，歸入美國版圖，Baton Rouge 自 1880 年起便成為她的州府。目前 Baton Rouge 包括市區 (metropolitan) 和 East Baton Rouge Parish。前者占地約七十五平方英里，人口約二十三萬；後者占地約四百七十二平方英里，人口約四十一萬。為全美第四十大城市。

Baton Rouge 交通便利。十號和十二號州際高速公路東西向橫穿市區。美國主要航空公司都有班次停靠 Baton Rouge 機場。從 Baton Rouge 進出的航班主要在達拉斯(Dallas), 亞特蘭大(Atlanta), 夢非斯(Memphis)和休斯頓(Houston)中轉。

路州的飲食和音樂馳名全美。著名的凱京 (Cajun) 食品風味獨特；這裏的海鮮食品在美國也是家喻戶曉。音樂以爵士樂(Jazz)為主。路州的文化深受法國文化的影響，獨具特色。

Baton Rouge 有兩所路州最大的公立大學—路易斯安那州立大學和南方大學。這兩所大學大大地豐富了 Baton Rouge 的文化生活。同時也提供了齊備的體育、音樂、圖書館和娛樂設施。在不同的賽季可以觀看精彩的大學生籃球、橄欖球、壘球或其他你所喜愛的體育比賽。Baton Rouge 有一個頗具規模的動物園，有很多的博物館和公共圖書館，市區附近還有一些著名的種植園(plantation), 都是可以光顧的好去處(可參考本手冊“area attraction”部分及市區電話簿)



生活篇

2-1、公寓租房須知

Baton Rouge的大多數中國學生學者選擇住在校內的公寓: Nicholson APT 和 Edward Gay APT. 校內公寓房租包括水電費和電視 Cable 費. 其中Edward Gay APT 房租包含網路Cable費. 2-Bedroom 房租在\$400左右. 電話費須另付給電話公司. 也有一些中國學生學者住在校外的公寓: Tiger Tower APT 和 TigerLand APT 等等. 校外公寓房租一般不包括水電費, 電視Cable費, 網路Cable費和電話費. 具體費用依情況而定.

租房主要考慮因素:

- (1) 地理位置和鄰里環境.
- (2) 有孩子的要考慮學區和Daycare.
- (3) 合理的房租, 良好的服務和管理.
- (4) 房屋設備, 冰箱, 碗櫃, 竈具等.
- (5) 其他: 安全狀況, Playground, 停車位, 寵物等.

建議租房前多搜集一些有關具體情況.

2-2、飲食

購買東方食品

(Oriental Geocery stores)

Vinh Phat Supermarket
12351 Florida Blvd.
273-1175

Oriental Market
162 Lee Dr.
761-9371
small but close to LSU

Le's Oriental Market
Specialist
1134 Marque Ann Dr.
273-9579

Hong Kong Seafood Market
1295 N.Sherwood Forest
Blvd.
272-4550

超級市場、自由市場 (local produce)

Wal-Mart Super Center and
Sam's Club
10444 N. Mall Dr.
(225) 295-1216

Albertson's
2950 College Dr.
(225) 924-6094

Winn-Dixie
5555 Burbank Dr
(225) 757-9910

Southside Produce
8240 Perkins Rd
(225) 763-9001

Fresh Pickin's Market Fruit & Veggies
10375 Coursey Blvd.
(225) 291-7473

商場購物 (Department Stores)

Wal-Mart
3535 Perkins Rd
(225) 343-9909

Cortana Mall
9401 Cortana Place
(225) 927-6747

Mall of Louisiana
6401 Bluebonnet Blvd.
(225) 761-0307

中餐館 (Chinese Restaurant)

Chinese Inn-Airline
9449 Airline Hwy
(225) 923-0435

Great Wall Chinese Restaurant
3084 College Dr.
(225) 928-3213

Hunan Chinese Restaurant
4215 S Sherwood Forest Blvd.
(225) 291-6868

Taste of China
9716 Airline Hwy
(225) 928-9911

2-3、財務



銀行

如果你需要在銀行開帳戶，需要準備好你的 photo ID (如護照或駕駛執照)，和社會保險號(SSN)。貝城銀行相當多，你可以選擇離你工作地或家裏比較近的銀行。下面列出比較大而且分行較多的銀行：

Bank One

University Branch 250 West State Street	387-1404
Bluebonnet Branch 6851 Bluebonnet	763-9515
Burbank Albertson's Branch 9960 Bluebonnet	819-8560
College Albertson's Branch 2950 College Drive	925-9066

Campus Federal Credit Union

16230 Perkins	769-8841
LSU Union Branch, LSU Student Union, Rm 109 Main Campus: 3535 Nicholson Extension	

Hancock Bank

2600 Citiplace Ct. #100	248-7400
-------------------------	----------

Hibernia National Bank

4646 South Sherwood Forest Blvd.	381-2054
----------------------------------	----------

Union Planters Bank

3158 Highland Rd.	929-9349
7945 Bluebonnet Blvd.	929-9335

Whitney National Bank

9800 Airline Highway	381-0880
----------------------	----------

信用卡

美國是一個信用社會，新來美國的華人需要及早建立信用。如果你是一名學生，每年開學之際，有一些大信用卡公司（如：CitiCard, America Express, Discover Card）來學校宣傳及推銷信用卡。這是一個絕佳的申請機會，或上網申請<http://www.studentcreditcard.com>。其他情況的華人，不妨在你所使用的銀行，加油站或各大shopping Mall（如Sears, JC Penney）申請信用卡。申請信用卡的主要目的是為了建立信用，將來對你找工作，貸款等都有幫助。

報稅

每年的4月15日是報稅截止日期，你可以自己填寫稅表。如果複雜的話，也可以請職業會計師幫助，下面是國稅局及一些會計師事務所的資訊：

Internal Revenue Service (IRS)
343-8625 (Mon - Fri 8:30 - 4:30)
2600 Citiplace
Baton Rouge, LA 70808

Carleton, Mary K CPA Pfs
767-7648
7648 Picardy Ave.

Cotton, Thomas A CPA
763-9723
5800 One Perkins Place Dr.

Ehricht & Broomas CPA's
387-0357
777 South Acadian throughway

Chesteen, Chip
761-4400
2181 Quail Run Dr.

Deville, Donald CPA
767-7829
7829 Bluebonnet Blvd.

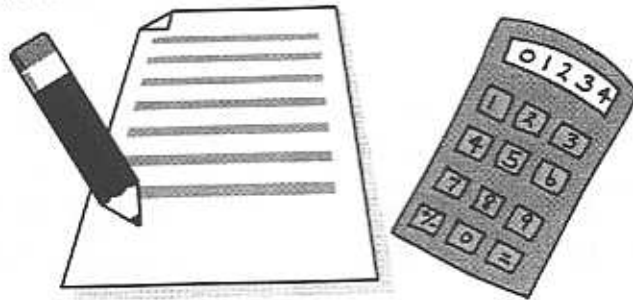

2-4、交通事項

駕駛執照

要獲得路易斯安娜州的駕駛執照，要通過一個筆試視力測試和路考，你必須滿十六歲才能拿駕照，滿十五歲才能拿Learner's Permit. 有關地址，電話如下：

Louisiana Office of Motor
Vehicles Main Office
7701 Independence Blvd.
Baton Rouge, LA 70806
Monday ~ Friday
8:00 am - 4:00 pm

.....
Express
12690 Perkins Road
Baton Rouge, LA 70810

.....
Port Allen
777 Michigan Ave.
Port Allen, LA 70767
Office Hours : Monday thru Friday
8:00 Am ~ 4:00 Pm

Driver's Licence Issuance:
(225) 922-1175
Vehicle Registration:
(225) 925-6146
Online Services:
<http://www.dps.state.la.us/>

.....
Main Mailing Address:
Office of Motor Vehicles
P.O. Box 64886
Baton Rouge, LA 70896

.....
No Outside Driving Tests
from 11:00 Am ~ 1:00 Pm

.....
要獲得駕照，要準備好兩張 ID(如護照，社會保險卡)若你是從外州搬來並且已有駕照的話，你只需帶老駕照去申請新駕照。請打電話到：922-1175.

汽車註冊

關於汽車註冊和辦理汽車牌照，你可以打電話到：925-6146

舊車買賣

賣舊車時有幾點注意事項：(1) 要買主收據；(2) 登出保險；(3) 一定別忘記拿掉 License Plate. 幾個有用的網址：www.kbb.com, 可以對舊車進行估價。買舊車有幾個網站：www.edmunds.com 是一個買舊車的經典網站；www.autotrader.com 和 bbs.mit.edu 上有很多關於買車和學開車的技巧。

修車

有關修車的建議：(1) 關於汽車保養，請善用電話簿後面的 Coupon. (2) 有關各加油站的修車場，請多向有經驗的華人打聽，以免吃虧上當。(3) Sam's Club 和 WalMart 有各式的輪胎，物廉價美，深受華人喜愛。

公共汽車

乘坐公車只需要花費\$1.25，若你需要中途轉車，則需要公車路線圖或其他資訊請打電話：225-389-8282。例如在 LSU STUDENT UNION 就有免費公車路線圖。

計程車

Yellow Cab	225-926-6400	6057 Pino Street, Baton Rouge
Mackie's Airport Cab Service	225-357-4883	6744 Dalark Drive, Baton Rouge
AAA Taxi Cab	225-357-2521	4266 Lorraine Street, Baton Rouge
Cool D Cab Service	225-355-3080	3483 Dayton Street, Baton Rouge

2-5、健康

The LSU Student Health Center

預約電話：578-6716 看病應先預約 (make appointment). 如需看急診來不及預約，可先打電話說明病情再去醫院。專科門診要事先預約，中心還提供免費口腔和眼科檢查。如要配眼鏡可在這裏驗光。看完病憑藥方到藥房取藥，然後在收費處填寫學生醫療保險報銷單，連同收據一併交給收費處。一般情況下 30 天內你可以收到保險公司的付款。若需詳細情況請查閱 LSU Home Page, 點擊 Student Health Center.

Baton Rouge 地區醫院及診所名單如下，供就醫時參考

Hospitals

Woman's Hospital

9050 Airline Hwy.
Baton Rouge, LA 70815
(225) 927-1300 (one of the largest women's specialty hospitals in the United States)

+++++

Our Lady of the Lake Regional Medical Center

5000 Hennessey Blvd.
Plaza H, Ste. 6002
Baton Rouge, LA 70808
(225) 765-6565 (876-licensed bed, Catholic not-for-profit medical center, is Louisiana's largest private acute care hospital)

Gulf Coast Occupational
Medicine
13406 Airline Hwy.
Baton Rouge, LA 70817
(225) 753-7233

.....
Ochsner Clinic Foundation
Baton Rouge
9001 Summa Ave.
Baton Rouge, LA 70809
(225) 761-5200

.....
Dermatology Clinic
5247 Didesse
Baton Rouge, LA 70808
(225) 769-7546

.....
Frank B. Wolfsheimer, MD
5305 Flanders Drive
Baton Rouge, LA 70808
(225) 769-7375
(Gastroenterology: disorders of
the stomach, liver and bowel)

.....
Hansbrough, Peters & Traxler
Medical Assoc.
5344 Brittany
Baton Rouge, LA 70808
(225) 767-7200 (provide
comprehensive

The Baton Rouge Clinic, A.M.C.
7473 Perkins Road
Baton Rouge, LA 70808
(225) 246-9309

.....
Bright Future Pediatrics, Inc.
1759 Physicians Park Drive C
Baton Rouge, LA 70816
(225) 755-4080

.....
Gastroenterology Associates
8150 Jefferson Hwy.
Baton Rouge, LA 70809
(225) 927-1190

.....
O. Christian Hall, DPM Podiatry
Surgical Specialty Center
8080 Bluebonnet Blvd. Ste 3100
Baton Rouge, LA 70810
(225) 408-6600

.....
Otorhinolaryngology-head & neck
surgery)
Louisiana Womens Healthcare
OB/GYN
9000 Airline Hwy, Ste. 500
Baton Rouge, LA 70815
(225) 201-2000

Health Care Center

Comprehensive Occupational
Resource, LLC
12091 Bricksome Ave. Ste. B
Baton Rouge, LA 70816
(225) 292-7997

Physicians Care Center
4560 North Blvd, Suite 101
Baton Rouge, LA 70806
(225) 925-2331

J. Stephems Mayhugh & Assoc., Inc.
11740 Coursey Blvd., Ste. F
Baton Rouge, LA 70816
(225) 295-7000

S B Wellness
8733 Seigen Ln #370
Baton Rouge, LA 70810
(225) 298-3070

Premier Sleep Medicine center
5246 Brittany Drive
Baton Rouge, LA 70808
(225) 766-5656
(dedicate to the treatment of patients
suffering from sleep disorders such
as sleep apnea)

Foundation Health services
17617 S. Harrell's Ferry Rd.
Baton Rouge, LA 70816
(225) 753-0864

C.A.R.E. Inc.
11758 S. Harrell's Ferry Rd.
Cypress Alley Ste. #C
Baton Rouge, LA 70815
(225) 291-6565

United Home Care Services
3233 Sherwood Forest Blvd. #205
Baton Rouge, LA 70816
(225) 295-1823

Health Care (out-patients)

Louisiana Primary Care Association, Inc.
439 North 11th St.,
Baton Rouge, LA 70802
(225) 383-8677 (primary health care
for the uninsured and medically
underserved)

Optimal Health Out-Patient Clinic
7240 Renoir Avenue
Baton Rouge, LA 70806
(225) 932-9150

Dentists

Jeffrey M. Kadir, DDS
6721 Government St. #A
Baton Rouge, LA 70806
(225) 925-8210
(esthetic & restorative dentistry)

Glenn M. Kidder, DDS A
Professional Dental Corp.
12306 Justice Avenue
Baton Rouge, LA 70816
(225) 292-4158

R. Michael Lee, DDS
9744 Jefferson Hwy.
Baton Rouge, LA 70809
(225) 293-0202

Dale Politz, DDS & Thomas E.
Hebert, DDS, LLC
7707 Old Hammond Hwy. #B
Baton Rouge, LA 70809
(225) 926-6899

Quimby & Quimby, DDS
12117 Coursey Blvd.
Baton Rouge, LA 70816
(225) 292-0016
^^^^^^^^^^^^^^^^^^^^

Richard L. Wampold, DDS
7179 Jefferson Hwy.
Baton Rouge, LA 70806
(225) 927-5445
^^^^^^^^^^^^^^^^^^^^

James B. Smith, II, DDS
1651-C Lobdell Avenue
Baton Rouge, LA 70806
(225) 924-6030 (orthodontic(braces) treatment
for children and adults and T. M. J. disorders)
^^^^^^^^^^^^^^^^^^^^

Rehabilitation

La Health & Rehabilitation Center, Inc.
1033 Lobdell
Baton Rouge, LA 70802
(225) 231-2490
(inappropriate and maladaptive behaviors)

Health insurance

Blue Cross-Blue Shield of Louisiana
5525 Reitz Ave.
Baton Rouge, LA 70809
(225) 295-3307

(LA state's largest and oldest health insurer, offering a variety of health coverage products)
Coventry health Care
8752 Quarters lake Road
Baton Rouge, LA 70809
(225) 922-7769

2-6、社會安全保障

WIC

WIC (women, infants & children) 的宗旨是 To safeguard the health of low-income women, infants and children up to age 5 who are at nutritional risk by providing nutritious foods to supplement diets, information on health eating and referrals to health care. 申請 WIC 需提供身份證明，居住地和收入三口之家年收入在\$27,787 以下，四口之家年收入在\$33,485 以下，五口之家年收入在\$39,183 以下才有資格申請。若需詳細情況請查閱
<http://www.fns.usda.gov/wic/>

聯系地址
State of Louisiana, Department of Health and Hospitals
Office of Public Health
East Baton Rouge Parish Unit
353 N 12th Street
Baton Rouge, LA 70802
電話：(225)342-1708 傳真：(225) 342-5821

MEDICAID (社會醫療保險)

MEDICAID (社會醫療保險) is the public insurance program reimburse for healthcare services provided to low-income elderly, disabled and families with children. Founded by both federal and state governments, MEDICAID provides such benefits such as physician, hospital, laboratory, X-ray and nursing home services. Optional programs include services such as pharmacy and intermediate care facilities for the mentally retarded. 詳情可以從以下網址查詢：
<http://www.dhh.state.la.us/medicaid/index.htm>

社會安全號

在美國生活需要有社會安全號 (social security number, 簡稱 SSN), 申請的地點在 Social Security Administration。

Office Address:

350 N. Donmoor Ave

Baton Rouge, LA 70806

電話：1-800-772-1213

(225) 389-0694

Office hours: 9:00 am – 4:00 pm, Mon – Fri.

Web Site: <http://www.ssa.gov>

2-7、護照換發, 簽證和移民須知

來自大陸的華人, 如需辦理護照換發, 延期或旅行證, 請聯繫中華人民共和國駐休斯頓總領事館:

Visa Office of Chinese Consulate General

3400 Montrose Blvd., 7th Floor

Houston, Texas 77006

Automated phone for FAQ: 713-5244-311

Inquiry phone: 713-5242-304 (9:00-10:00 AM Monday-Friday)

Fax: 713-5248-466

E-mail: visa@chinahouston.org

Website: <http://www.chinahouston.org/visa.htm>

來自臺灣的華人, 如需辦理護照換發, 延期或簽證, 請聯繫休斯頓臺北經濟文化辦事處:

Taipei Economic and Cultural Office in Houston

Eleven Greenway Plaza, Suite 2006

Houston, Texas 77046

TeL: 713-626-7445

Fax: 713-626-0990

關於加拿大移民情況, 請參考: <http://www.dfait-maeci.gc.ca/buffalo/>

2-8、旅遊觀光 (Baton Rouge/Louisiana Attractions)

Baton Rouge Attractions

網址:<http://online-batonrouge.com/attractions.shtml>

Alligator Bayou

Alligator Bayou is a 3 mile long cypress swamp located just south of Baton Rouge. After heavy logging in the early 1900's, the main Cypress Flats are now sparsely populated with cypress trees, knees, stumps, and logs.

35019 Alligator Bayou Rd. Prairieville, La. 70769 (504) 642-8297 1-888-3SWAMPS

Blue Bayou Waterpark (<http://www.bluebayou.com/>)

Blue Bayou Waterpark is the place to be during the Hot Cajun Summer

Bluebonnet Swamp Nature Center

Tucked away behind the homes and business along Bluebonnet Road, the Bluebonnet Swamp Nature Center consists of 200 acres of old growth trees and swamp land.

10503 N. Oak Hills Pkwy. Baton Rouge, La.70810 (504) 757-8905

Enchanted Mansion Doll Museum

190 Lee Dr., Baton Rouge, LA 70809

Phone: 225-769-0005

Hours: Monday and Wednesday to Saturday 1am-5pm

Closed: Sunday and Tuesday

Highland Road Park Observatory

The BREC, LSU, BRAS Highland Road Park Observatory is a Remote Control Astronomical Observatory for Education and Recreation in Louisiana

Hooper Rd. Bike Trail

If you want to do some off-road biking, Hooper Road Bike Trail is about your only choice in Baton Rouge. Located in the back of Sharon Hills subdivision, this BREC park offers about 8 miles of riding.

6261 Guynell, Baton Rouge, La.70811

The Old State Capitol Center for Political and Governmental History

The Old State Capitol, 100 North Boulevard, Baton Rouge, LA 70801

(225) 342-0500 or (800) 488-2968

E-Mail to OSC: osc@sec.state.la.us

USS KIDD & Nautical Center

The official Internet home port of the Fletcher-class destroyer USS KIDD (DD-661), the "Pirate of the Pacific." Located in the heart of scenic downtown Baton Rouge, the Louisiana Veterans Memorial serves to honor the men and women of our American armed forces.

Louisiana Attractions

Louisiana State Museums

<http://www.sec.state.la.us/museums/museums/museums-index.htm>

Louisiana Superdome

Louisiana Superdome, Sugar Bowl Drive, New Orleans, LA 70112
(504) 587-3663

National Parks, Forests, & Wildlife Preserves

<http://www.nps.gov/parks.html>

Kisatchie National Forest

Kisatchie National Forest Supervisor's Office
2500 Shreveport Highway, Pineville, LA 71360-2009
Main Switchboard: 318-473-7160
Office Hours: 800am - 430pm M-F
Contact Us: Kisatchie PAO

Tabasco Sauce

The home of world-famous TABASCO® Sauce, Avery Island lies about 140 miles west of New Orleans. It's one of five salt dome islands rising above the flat Louisiana Gulf coast.

McIlhenny Co., Avery Island, LA 70513.

For more information, call 1-337-365-8173.



三. 教育篇

3-1、大學介紹

以下列出了路易斯安那州幾所主要大學，除 Tulane university 為私立外，其餘均為公立大學：

Louisiana State University
Louisiana State University
Baton Rouge, LA 70803
<http://www.lsu.edu>

Louisiana Tech University
Louisiana Tech University P.O. Box 3178 Ruston, LA 71272
1-800-LATECH-1 or 1-318-257-3036
<http://www.latech.edu/>

Tulane University
Tulane University New Orleans, LA 70118
(504)865-5000
<http://www.tulane.edu>

The University of Louisiana at Lafayette
104 University Circle, P.O. Box 42651, Lafayette LA 70504
Phone: 337/482-1000
<http://www.louisiana.edu/>

University of New Orleans
2000 Lakeshore Drive
New Orleans, LA 70148
<http://www.uno.edu/>

Southeastern Louisiana University
Hammond, Louisiana 70402
985-549-2000
<http://www.selu.edu/>

Southern University
Baton Rouge, Louisiana 70813 |
(225) 771-4500
<http://www.subr.edu/>

3.2、留學生活

買書

在美國，書一般很貴，但在很多網站能夠買到便宜的舊書，例如 <http://www.bestwebbuys.com/>

資訊資源

- (1) 圖書館：圖書館提供很多期刊的電子刊物
- (2) 網上引擎：<http://www.google.com>，<http://www.yahoo.com>

日常用品及網上購物

日常用品可去 Wal-Mart 購買，文具可去 Office Depot。購買電腦，數碼相機等電器，Bestbuy 和 Circuit City 是非常不錯的地方，同時這些商店也提供網上服務，這裏列出一些網址以供參考。網上購物時請注意，因為存在一定的風險，如果你想退貨，一般郵費自付。
www.slickdeals.net，www.ableshoppers.com，www.gogoshopper.com，www.ebay.com，www.ebates.com，www.fatwallet.com。

3-3、託兒所

在貝城 Yellow Pages, Child Care, 和 Schools-Academic-Preschool & Kindergartens sections 列出所有經過注冊的託兒所。以下列出的是幾所華人常用並喜歡的幾所。有些學校有很長的 waiting list, 所以需要盡早注冊。

學校名稱	地址	電話
Broadmoor Presbyterian Early Learning Center	9340 Florida Blvd.	924-1288
Montessori Children's House	5640 Highland Rd.	766-6272
Montessori school of Baton Rouge	8227 Wimbledon Av.	766-9942
First United Methodist Church Early Learning Center	930 North Blvd.	387-4229
First Baptist Church Child Development Center	529 Convention St.	343-9688
First Presbyterian Church Child Development Center	763 North Blvd.	344-3470
Golden Goose Childcare	11745 Haymarket Av.	292-0200
Parkview Baptist Church	11795 Jefferson Hwy	293-9447
University Presbyterian Day School	3240 Dalrymple Dr.	344-8077
University United Methodist Church Day School	3350 Dalrymple Dr.	344-0345
University Baptist Church Child Development Center	203 Leeward Dr.	766-9524

3-4、小學與中學

公立學校

貝城華人的孩子多數在 East Baton Rouge Parish 公立學校就學。貝城附近還有幾個小的學區可以就學。以下是這些學區的地址，電話，和網址。許多資訊尤其是最新變化可以從網站上找到。路州教育廳網站 www.doe.state.la.us 也提供很多資訊，尤其是有關學校評估方面的資料。

名稱	地址	電話	網址
East Baton Rouge Parish	1050 S. Forster Dr.	(225)922-5400	www.ebrps.k12.la.us
City of Baker School System	3033 Ray Weiland Dr.	(225) 774-5795	NA
Zachary Parish	4656 Main St.	(225) 658-4969	NA
Ascension Parish	1100 Webster St.	(225) 473-7981	www.apsb.org
Livingston Parish	13909 Florida Blvd.	(225) 686-7044	www.lpsb.org
East Feliciana Parish	12732 Silliman St.	(225) 683-8277	NA

East Baton Rouge Parish (EBR) 學區

因為多數華人比較重視孩子的教育，所以很多華人子弟上天才班。以下是 EBR 學區幾所提供天才班的學校。這些學校常常變化，所以需要到網上去查或打電話到學區教育中心。

學校名稱	地址	電話	Program
<i>Preschools</i>			
Mayfair Elementary	9880 Hyacinth	766-4377	Gifted
Westminster Elementary	8935 Westminster Dr.	927-2930	Gifted
<i>Elementary Schools</i>			
Baton Rouge Center for Visual and Performing Arts	2040 S. Acadian Thruway	344-0084	Talented
Bernard Terrace Elementary	241 Edison St.	343-5769	Gifted
Brookstown Elementary	4375 E. Brookstown	355-0382	Gifted/Talented
Brownsfield Elementary	11615 Ellen Dr.	775-3527	Gifted
Buchanan Elementary	1222 E. Buchanan	343-4585	Gifted
Glen Oaks Park Elementary	5656 Lanier Dr.	356-4521	Gifted
Greenville Elementary	1645 N. Forster Dr.	357-0139	Gifted
Progress Elementary	855 Progress Rd.	775-4986	Gifted
<i>Middle Schools</i>			
Broadmoor Middle School	1225 Sharp Rd.	272-0540	Talented
Glasgow Middle	1676 Glasgow Av.	925-2942	Gifted/Talented
Prescott Middle	4055 Prescott Rd.	357-6481	Gifted/Talented
Westdale Middle	5650 Claycut Rd.	924-1308	Gifted/Talented
<i>High Schools</i>			
Baton Rouge High	2825 Government St.	383-0520	Talented
McKinley High	800 E. McKinley	344-7696	Gifted/Talented
Capitol High	1000 N. 23 rd St.	383-0353	Talented

除了天才班之外，EBR 學區還設立幾所提供特殊課程的學校(Magnet Program)。這些學校有一定的入學標準。任何學生都可以申請，不受所住區域限制。

學校名稱	地址	電話	Magnet Program
<i>Elementary Schools</i>			
Forest Heights Elementary	7447 Sumrall Dr.	355-5681	Math and Science
Nicholson Elementary	1143 North St.	387-3676	Computer
Belfair Elementary	4451 Fairfields Av.	356-6191	Montessori
Dufrocq Elementary	330 South 19 th St.	343-6323	Montessori
South Boulevard Elementary	802 Mayflower St.	343-6630	Foreign Language
Baton Rouge Center for Visual and Performing Arts	2040 S. Acadian Thruway	344-0084	Visual and Performing Arts
<i>Middle Schools</i>			
Capitol Middle	4200 Gus Young Ave.	344-7956	Academic/Foreign Language
Istrouma Middle	2500 Erie St.	357-6464	Academic
McKinley Middle	1557 McCalop St.	388-0089	Academic
Glen Oaks Middle	5300 Monarch Av.	357-3790	Math and Science
Crestworth Middle	10650 Avenue F.	775-6845	Math/Science Technology
Broadmoor Middle	1225 Sharp Road.	272-0540	Visual and Performing Arts
<i>High Schools</i>			
Baton Rouge High	2825 Government St.	383-0520	Academic
Scotlandville High	9870 Scotland Av.	775-3715	Academic/Engineering Math
Istrouma High	3730 Winbourne Av.	355-7701	Computer
Glen Oaks High	6650 Cedar Grove Dr.	356-4306	Environmental/Architectural Design/Medical
Baker High	3200 Groom Road	775-1259	Workforce Development

私立學校

貝城也有很多私立學校. 他們在收費, 教育原則, 宗教信仰各方面都有不同. 這些學校的地址和電話都可以從 Yellow Pages, Schools section 找到. 另外 Baton Rouge Parents magazine 每年一月刊發表詳細的私立學校介紹. East Baton Rouge 圖書館應該有過去存刊可供查尋.

以下是幾所有華人曾經去過的私立學校. 不過, 這個單子並不包括所有華人曾經去過的學校.

學校名稱	地址	電話	年級
The Dunham School	11111 Roy Emerson Dr.	767-7097	PK-12
Episcopal	3200 Woodland Ridge Blvd.	753-3180	K-12
Parkview Baptist School	5750 Parkview Church Rd.	291-2500	K-12
Runnels School	17255 South Harrell's Ferry Rd.	751-5712	PK-12
St. James Episcopal	445 Convention St.	344-0805	PK-5
Trinity Episcopal	3550 Morning Glory Av.	387-0389	PK-5

在美國, 兒童入學是一件傷腦筋的事情. 為孩子選擇合適的學校, 做父母的不僅需要花心思尋找有關資訊, 而且還要跑腿實際參觀一下學校才放心. 有些美國人甚至花錢請專家幫助作這方面的研究. 您覺得華人重視教育, 美國人有過之!

